B. or. 007

Bl. 371r:

al-Muaf aš-šarf

Objekteigner: Universitätsbibliothek Leipzig

Datum: Bl. 371r: letzte Dekade im Muarram 978/25. Juni-4. Juli 1570

URL: https://www.islamic-manuscripts.net/receive/IslamHSBook_islamhs_00000510

Nutzungsbedingungen für Digitalisate der Universitätsbibliothek Leipzig

Die Universitätsbibliothek Leipzig (UBL) bietet in dieser Webanwendung den Zugang zu digitalisierten Dokumenten. Die Webanwendung und alle darin enthaltenen Daten sind geschützte Datenbanken im Sinne von §§ 87a ff. UrhG. Soweit nicht anders vermerkt, stehen alle enthaltenen Digitalisate unter der Creative Commons Namensnennung 4.0 International Lizenz (CC BY 4.0) zur Verfügung. Bedingung für jede Nachnutzung von Digitalisaten ist somit, dass der Urheber genannt wird. Als Quelle ist stets die Universitätsbibliothek Leipzig zu nennen. Soweit nicht anders vermerkt, stehen alle enthaltenen bibliographischen Metadaten unter der Creative Commons Zero 1.0 (CC0 1.0) zur Verfügung. Mit der Verwendung dieses Dokuments erkennen Sie diese Nutzungsbedingungen an.

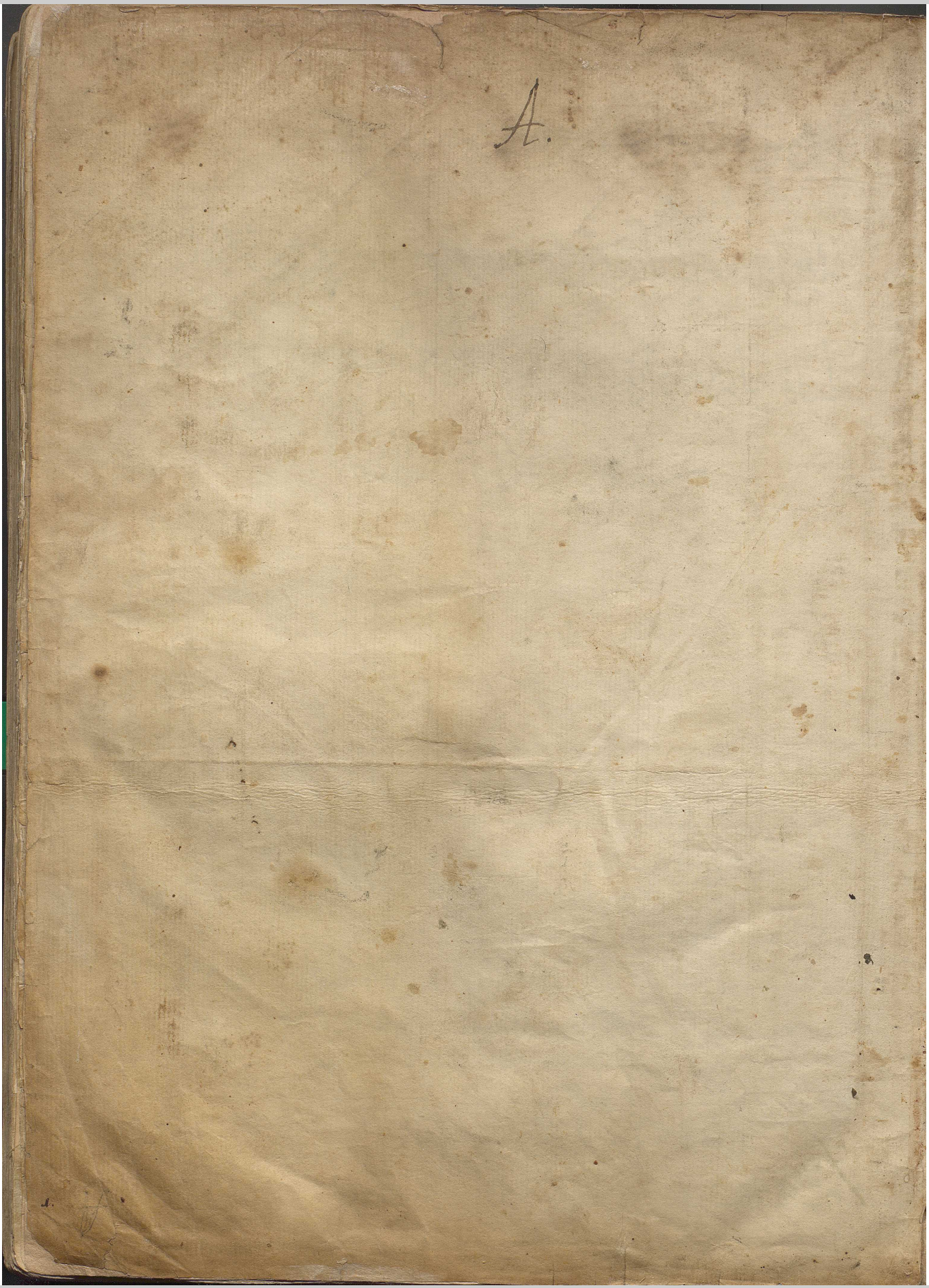

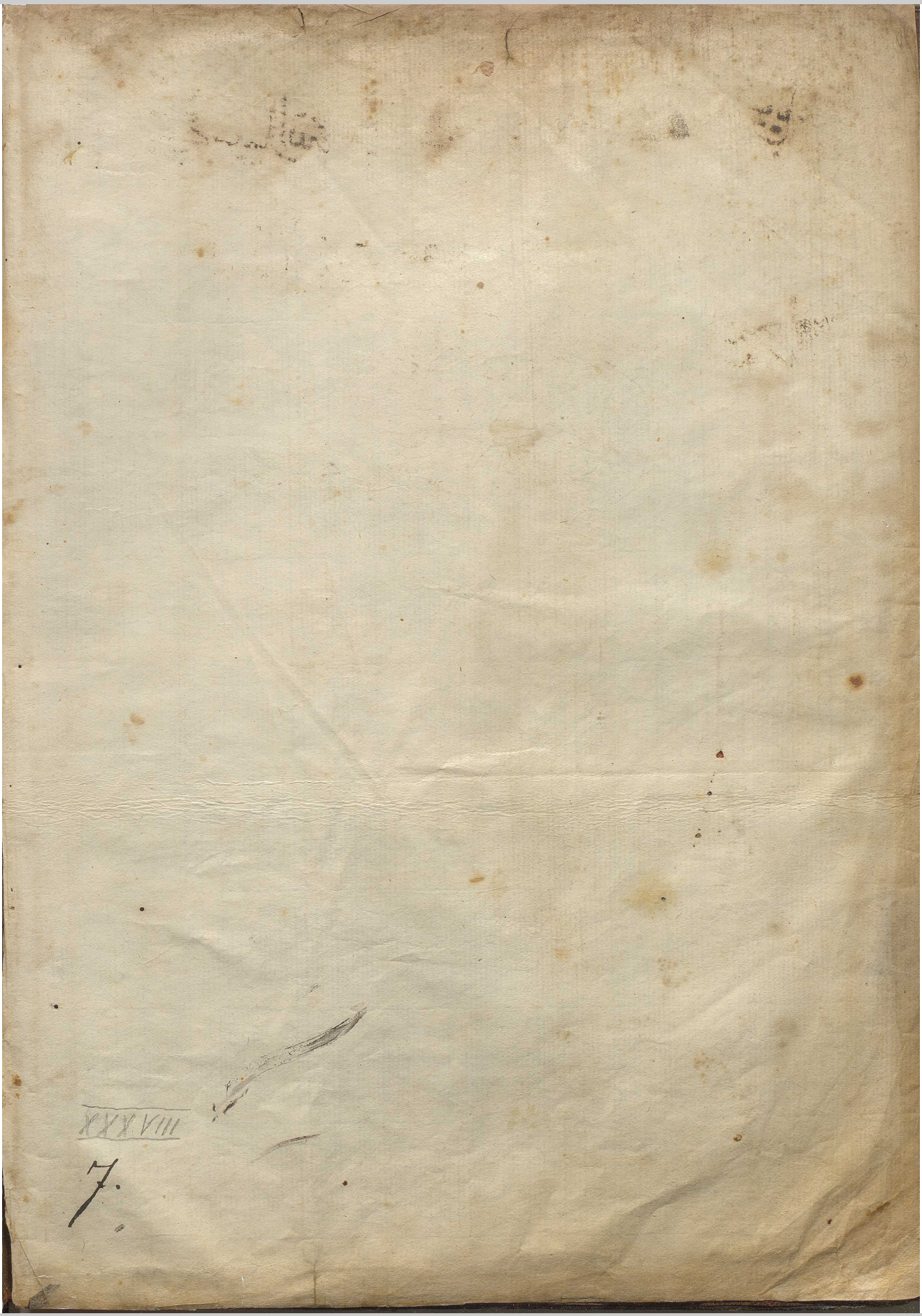

Universitätsbibliothek Leipzig
IslamHSBook_islamhs_00000510

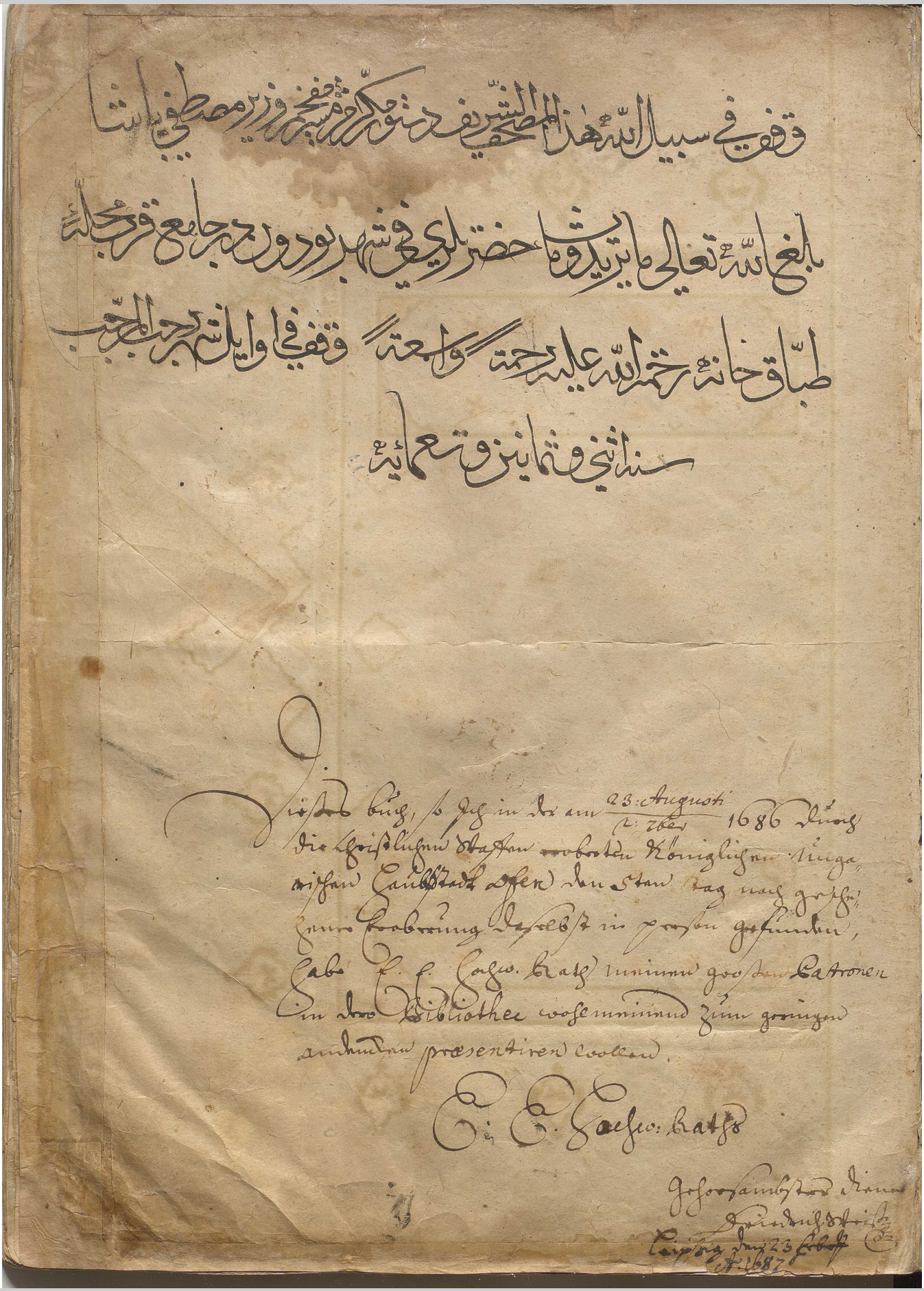

وقف في سبيل الله هذا المصحف الشريف دستور مكرم مشير مفخم وزير مصطفى پاشا
بلغه الله تعالى ما يريد وما حضرتلري في شهر بودون در جامع قرب محلة
طباق خانه رحمة الله عليه رحمة واسعة وقف في اوايل شهر رجب المرجب
سنة اثني وثمانين وتسعمائة

Dieses buch, so Ich in der am 23: Augusti / 2: 7ber 1686 durch
die Christlichen Waffen eroberten Königlichen Unga-
rischen Haubstadt Ofen den 5ten tag nach geschehener
Eroberung daselbst in person gefunden,
habe E. E. Hochw. Rath meinen grossen Patronen
in dero Bibliothec wohlmeinend zum geringen
andencken praesentiren wollen.

E. E. Hochw: Raths

Gehorsambster diener
Friedrich Weiß
Leipzig den 23 Febr
A: 1687

بسم الله الرحمن الرحيم
الحمد لله رب العالمين
الرحمن الرحيم مالك يوم
الدين إياك نعبد وإياك

تبارك الذي بيده الملك
اهدنا الصراط المستقيم
صراط الذين انعمت
عليهم غير المغضوب
عليهم ولا الضالين
الحمد لله رب العالمين

بسم الله الرحمن الرحيم
الم ذلك الكتاب لا ريب فيه هدى للمتقين
الذين يؤمنون بالغيب ويقيمون الصلوة ومما رزقناهم
ينفقون والذين يؤمنون بما انزل اليك وما انزل
من قبلك وبالاخرة هم يوقنون اولئك على هدى
من ربهم واولئك هم المفلحون ان الذين كفروا
سواء عليهم انذرتهم ام لم تنذرهم لا يؤمنون ختم الله
على قلوبهم وعلى سمعهم وعلى ابصارهم غشاوة
ولهم عذاب عظيم ومن الناس من يقول امنا بالله

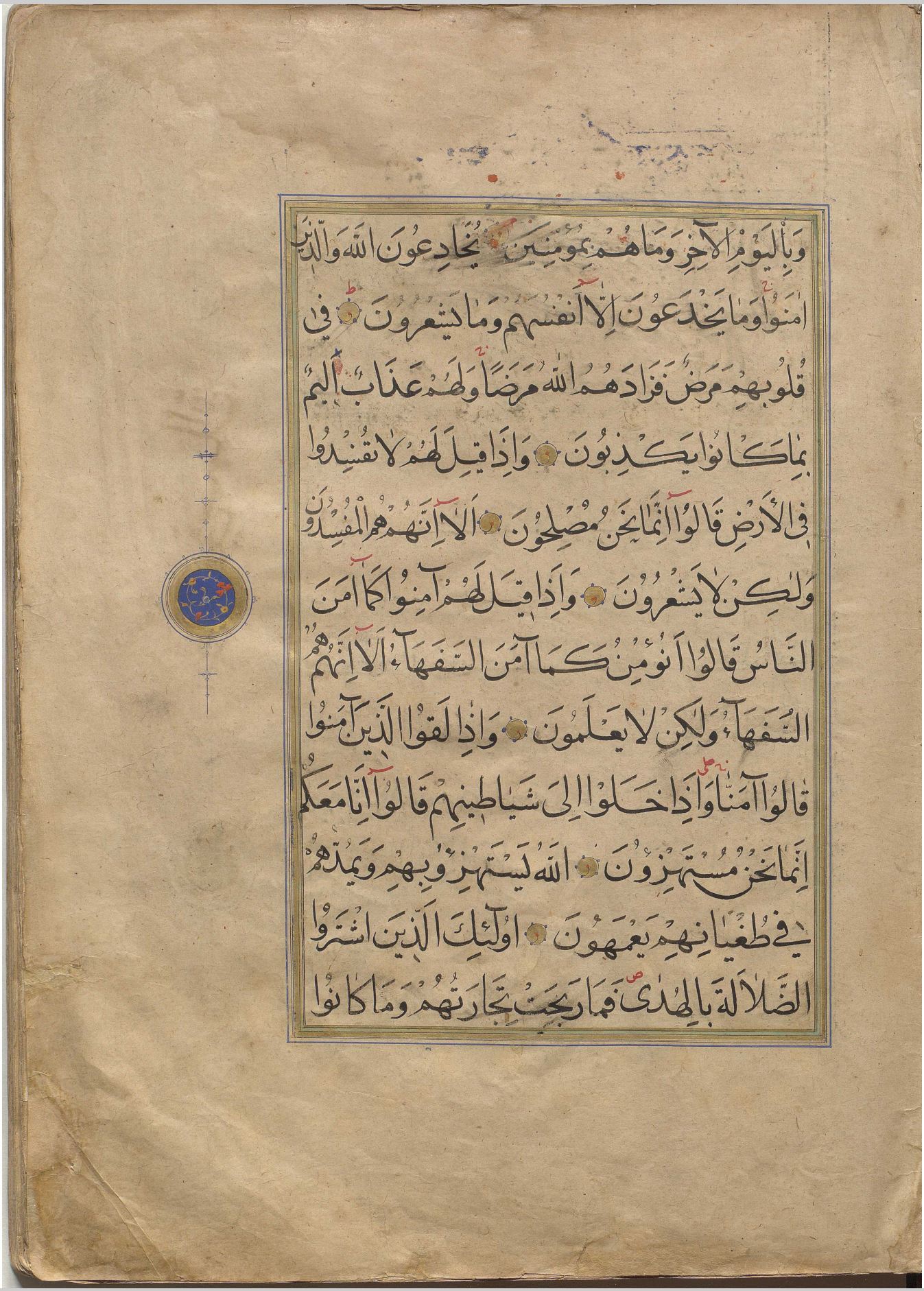

وبالیوم الاخر وما هم بمؤمنین ۝ یخادعون الله والذین
امنوا وما یخدعون الا انفسهم وما یشعرون ۝ فی
قلوبهم مرض فزادهم الله مرضا ولهم عذاب الیم
بما کانوا یکذبون ۝ واذا قیل لهم لا تفسدوا
فی الارض قالوا انما نحن مصلحون ۝ الا انهم هم المفسدون
ولکن لا یشعرون ۝ واذا قیل لهم امنوا کما امن
الناس قالوا انؤمن کما امن السفهاء الا انهم هم
السفهاء ولکن لا یعلمون ۝ واذا لقوا الذین امنوا
قالوا امنا واذا خلوا الی شیاطینهم قالوا انا معکم
انما نحن مستهزءون ۝ الله یستهزئ بهم ویمدهم
فی طغیانهم یعمهون ۝ اولئک الذین اشتروا
الضلالة بالهدی فما ربحت تجارتهم وما کانوا

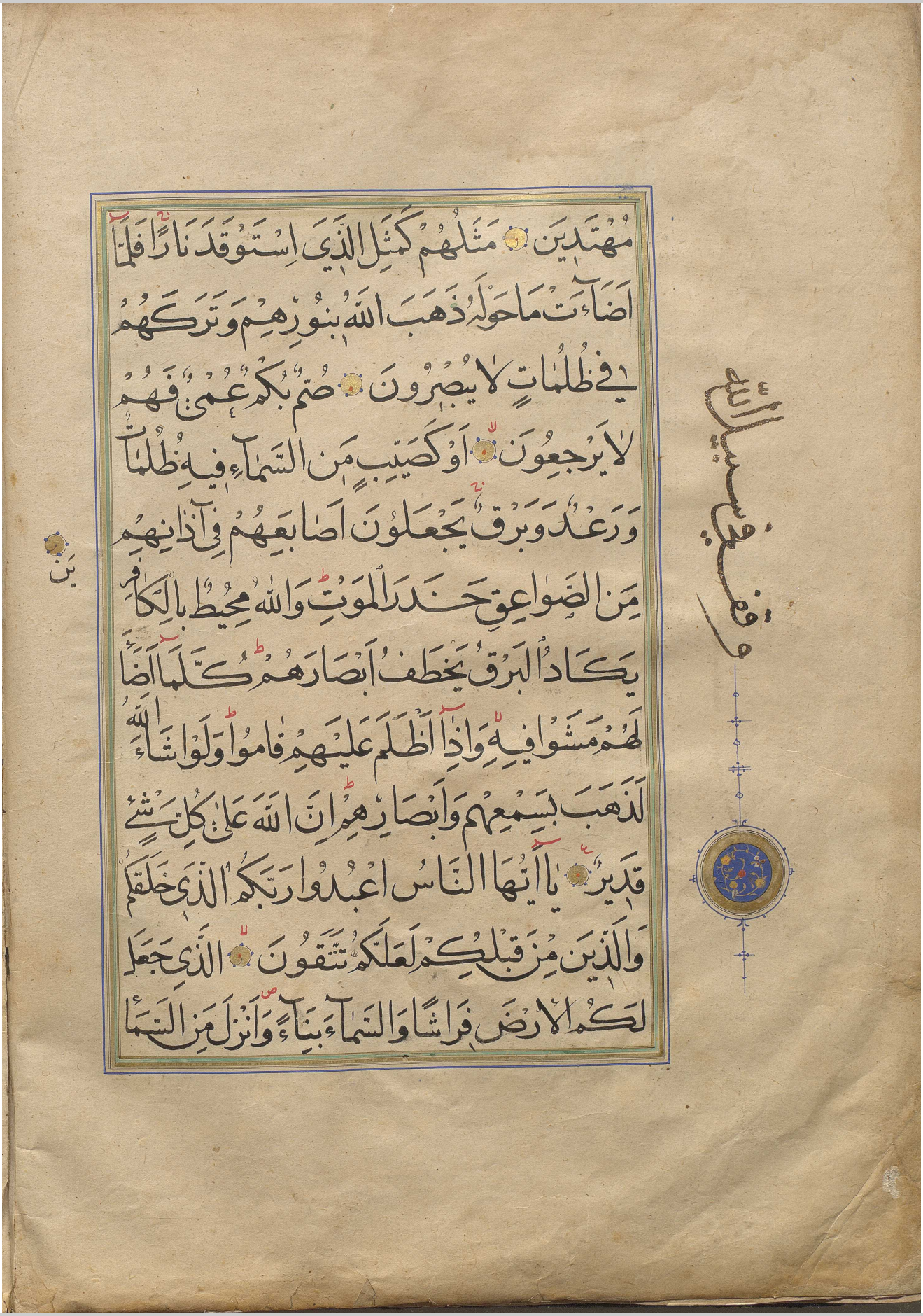

مُهْتَدِينَ ۝ مَثَلُهُمْ كَمَثَلِ الَّذِي اسْتَوْقَدَ نَارًا فَلَمَّا
أَضَاءَتْ مَا حَوْلَهُ ذَهَبَ اللَّهُ بِنُورِهِمْ وَتَرَكَهُمْ
فِي ظُلُمَاتٍ لَا يُبْصِرُونَ ۝ صُمٌّ بُكْمٌ عُمْيٌ فَهُمْ
لَا يَرْجِعُونَ ۝ أَوْ كَصَيِّبٍ مِنَ السَّمَاءِ فِيهِ ظُلُمَاتٌ
وَرَعْدٌ وَبَرْقٌ يَجْعَلُونَ أَصَابِعَهُمْ فِي آذَانِهِمْ
مِنَ الصَّوَاعِقِ حَذَرَ الْمَوْتِ وَاللَّهُ مُحِيطٌ بِالْكَافِرِينَ
يَكَادُ الْبَرْقُ يَخْطَفُ أَبْصَارَهُمْ كُلَّمَا أَضَاءَ
لَهُمْ مَشَوْا فِيهِ وَإِذَا أَظْلَمَ عَلَيْهِمْ قَامُوا وَلَوْ شَاءَ اللَّهُ
لَذَهَبَ بِسَمْعِهِمْ وَأَبْصَارِهِمْ إِنَّ اللَّهَ عَلَى كُلِّ شَيْءٍ
قَدِيرٌ ۝ يَا أَيُّهَا النَّاسُ اعْبُدُوا رَبَّكُمُ الَّذِي خَلَقَكُمْ
وَالَّذِينَ مِنْ قَبْلِكُمْ لَعَلَّكُمْ تَتَّقُونَ ۝ الَّذِي جَعَلَ
لَكُمُ الْأَرْضَ فِرَاشًا وَالسَّمَاءَ بِنَاءً وَأَنْزَلَ مِنَ السَّمَاءِ

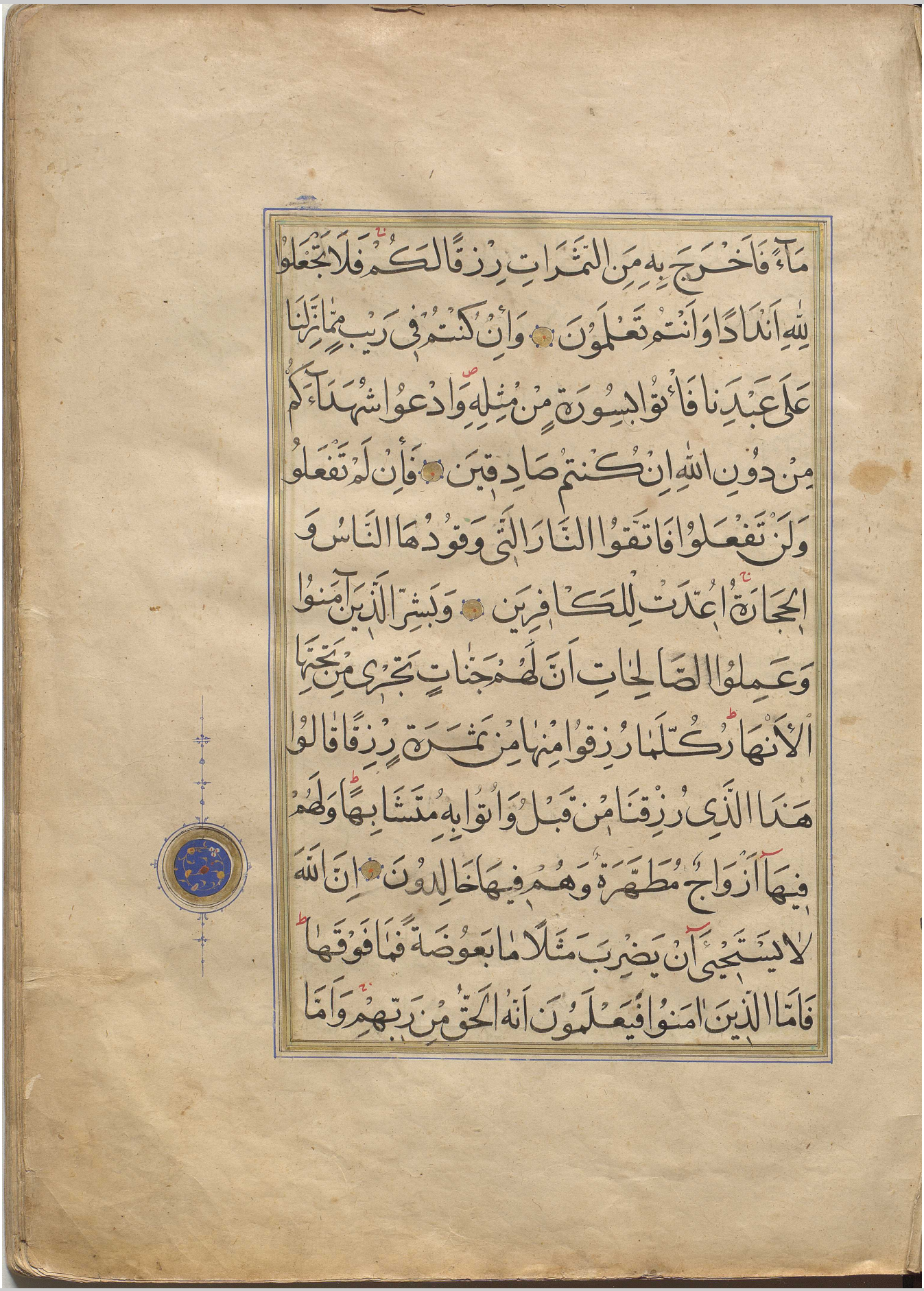

مَآءً فَأَخْرَجَ بِهِۦ مِنَ ٱلثَّمَرَٰتِ رِزْقًا لَّكُمْ ۖ فَلَا تَجْعَلُوا
لِلَّهِ أَندَادًا وَأَنتُمْ تَعْلَمُونَ ۝ وَإِن كُنتُمْ فِى رَيْبٍ مِّمَّا نَزَّلْنَا
عَلَىٰ عَبْدِنَا فَأْتُوا بِسُورَةٍ مِّن مِّثْلِهِۦ ۖ وَٱدْعُوا شُهَدَآءَكُم
مِّن دُونِ ٱللَّهِ إِن كُنتُمْ صَٰدِقِينَ ۝ فَإِن لَّمْ تَفْعَلُوا
وَلَن تَفْعَلُوا فَٱتَّقُوا ٱلنَّارَ ٱلَّتِى وَقُودُهَا ٱلنَّاسُ وَ
ٱلْحِجَارَةُ ۖ أُعِدَّتْ لِلْكَٰفِرِينَ ۝ وَبَشِّرِ ٱلَّذِينَ ءَامَنُوا
وَعَمِلُوا ٱلصَّٰلِحَٰتِ أَنَّ لَهُمْ جَنَّٰتٍ تَجْرِى مِن تَحْتِهَا
ٱلْأَنْهَٰرُ ۖ كُلَّمَا رُزِقُوا مِنْهَا مِن ثَمَرَةٍ رِّزْقًا قَالُوا
هَٰذَا ٱلَّذِى رُزِقْنَا مِن قَبْلُ وَأُتُوا بِهِۦ مُتَشَٰبِهًا ۖ وَلَهُمْ
فِيهَآ أَزْوَٰجٌ مُّطَهَّرَةٌ ۖ وَهُمْ فِيهَا خَٰلِدُونَ ۝ إِنَّ ٱللَّهَ
لَا يَسْتَحْىِۦٓ أَن يَضْرِبَ مَثَلًا مَّا بَعُوضَةً فَمَا فَوْقَهَا ۚ
فَأَمَّا ٱلَّذِينَ ءَامَنُوا فَيَعْلَمُونَ أَنَّهُ ٱلْحَقُّ مِن رَّبِّهِمْ ۖ وَأَمَّا

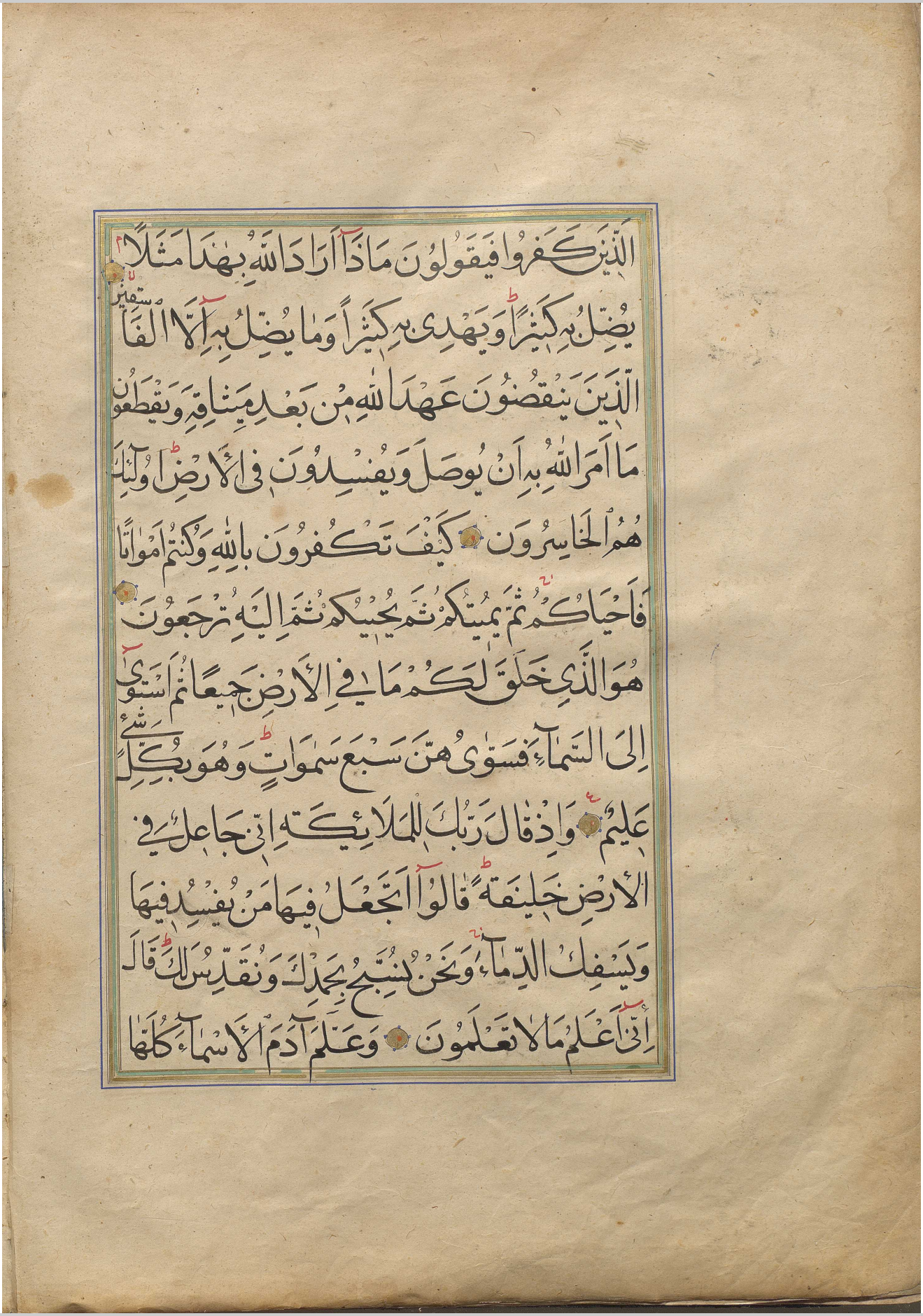

الذين كفروا فيقولون ماذا اراد الله بهذا مثلا
يضل به كثيرا ويهدي به كثيرا وما يضل به الا الفاسقين
الذين ينقضون عهد الله من بعد ميثاقه ويقطعون
ما امر الله به ان يوصل ويفسدون في الارض اولئك
هم الخاسرون كيف تكفرون بالله وكنتم امواتا
فاحياكم ثم يميتكم ثم يحييكم ثم اليه ترجعون
هو الذي خلق لكم ما في الارض جميعا ثم استوى
الى السماء فسوىهن سبع سموات وهو بكل شيء
عليم واذ قال ربك للملائكة اني جاعل في
الارض خليفة قالوا اتجعل فيها من يفسد فيها
ويسفك الدماء ونحن نسبح بحمدك ونقدس لك قال
اني اعلم ما لا تعلمون وعلم آدم الاسماء كلها